Пролетарии всех стран, соединяйтесь!

К борьбе за дело Ленина—Сталина будь готов!

ЦЕНА 10 КОП.

Пионерская ПРАВДА

1946 ЯНВАРЬ 15 ВТОРНИК № 5 (2883)

★ Орган Центрального и Московского Комитетов ВЛКСМ ★

10 февраля 1946 года — выборы в Верховный Совет СССР

МЫ ДРУГОЙ ТАКОЙ СТРАНЫ НЕ ЗНАЕМ, ГДЕ ТАК ВОЛЬНО ДЫШИТ ЧЕЛОВЕК!

★

СТАЛИН

Разве есть
под светлым нашим небом
Край такой,
такой клочок земли,
Дом, юрта, избушка, хата,—
где бы
Мы его увидеть не могли?

★

И недаром
грозными ночами,
Что навеки памятны
для нас,
На передовых
его
встречали
В сотнях мест
в один и тот же час.

★

В ливнях песен,
в листопаде писем,
В буре волн,
колеблющих эфир, —
Он везде!..
И без него немыслим,
Без него не существует мир!

Вероника ТУШНОВА.

Плакат художника В. КОРЕЦКОГО.

★

ВО СЛАВУ РОДИНЫ

Каждый советский человек охвачен сейчас чувствами, которые обычно возникают, когда ждёшь большого, радостного праздника. Таким праздником и будет 10 февраля—день выборов в Верховный Совет СССР.

Меньше месяца осталось до этого торжественного дня. По всей стране идёт регистрация кандидатов, которых народ выдвинул в депутаты.

С особенным нетерпением ждут дня выборов жители Сталинского округа города Москвы. Им выпало счастье голосовать 10 февраля за самого дорогого и любимого человека, за нашего гениального вождя товарища Сталина.

В эти дни каждому хочется сделать что-нибудь очень хорошее для Родины. Для того, чтобы добыть два эшелона железной руды, обычно требуется 27 рабочих дней. Знатный бурщик И. А. Митрофанов, выдвинутый кандидатом в депутаты Верховного Совета, сделал стране в честь выборов подарок: он добыл два эшелона руды за одну смену.

Молодые работницы Московского завода неметаллических конструкций Беленькая и Волкова выполняют 500 процентов нормы — каждая работает за пятерых.

Киргизская колхозница товарищ Кайназарова уже сейчас упорно трудится для того, чтобы летом получить высокий урожай сахарной свёклы — 1.200 центнеров с гектара.

Так стараются работать миллионы советских людей. Своим героическим трудом они увеличивают богатство страны, умножают её могущество и славу.

СКОРО ВСЕНАРОДНЫЙ ПРАЗДНИК

По телеграфу и телефону от корреспондентов «Пионерской правды»

Пионерские концерты

С огромной радостью пионеры 63-й школы решили помогать на избирательном участке в подготовке к выборам.

В этот же день штаб вывесил приказ о том, как распределяется работа между отрядами.

Отрядам № 4 и № 8 поручено сделать фотомонтаж и плакаты. Ребята уже подобрали снимки и вырезки из газет на тему «Сталин—наш первый кандидат».

Пионерки отряда № 2 помогают агитпункту: разносят повестки избирателям, приглашают их на собрания и беседы.

В концертах художественной самодеятельности, которые будут устраиваться для избирателей участка, выступят пионеры из разных отрядов. За подготовку этих концертов отвечает член штаба дружины Вера Салеева.

К. КИРШИНА.

г. Куйбышев.

Провели радио

Пионеры были очень счастливы, узнав, что в их школе открывается агитпункт. Было решено активно помогать агитпункту в его работе. Пионеры собрали много литературы, украсили помещение живыми цветами, провели радио.

Пионерский ансамбль готовит интересную программу художественной самодеятельности, с которой будет выступать перед избирателями.

Г. НАДЖАФОВ.

Баку,
1-я школа.

На агитпункте

В просторном светлом зале школы № 5 сейчас находится агитационный пункт избирательного участка. Совсем недавно в этом зале было сумрачно и неуютно из-за того, что окна ещё со времён немецкой оккупации были до самого верха заложены кирпичом.

Пионерки помогли разобрать кирпичи, до блеска вымыли окна. На окнах появились красивые занавески, цветы, на стенах — портреты, лозунги, плакаты. Штаб дружины установил на агитпункте дежурство пионерок: они помогают следить за чистотой.

Если на агитпункте назначается собрание избирателей, пионерки не успокоятся, пока все избиратели, до одного, не узнают об этом. В каждом доме, в каждой квартире побывают девочки. И всюду встречают их приветливо, ласково.

В плане дружины записано: организовать детскую комнату для маленьких детей избирателей. Девочки уже принялись за дело: принесли из дома книжки для малышей, мастерят для них игрушки. Алла Калачёва будет «бабушкой-сказительницей»: она разучивает интересные сказки.

З. СМИРНОВА.

Ростов-на-Дону.

В честь выборов

В пионерских дружинах Карело-Финской республики проходят сборы, посвящённые выборам в Верховный Совет.

Хорошо готовятся к всенародному празднику пионеры Медвежьегорской средней школы. В отрядах делаются альбомы, посвящённые выборам, пишутся плакаты, лозунги для агитпункта. Отряд № 2 выпустил фотогазету: «Право на труд, на отдых, на образование».

Дружина уже провела сбор на тему «Сталинская забота о детях».

Г. АЛЕКСЕЕВ.

г. Петрозаводск.

Пионерки-книгоноши

Раскрасневшиеся от мороза две подруги торопливо идут по заснеженной деревенской улице. Это пионерки-книгоноши — Надя Каниболоцкая и Таня Ивановская.

Вот и колхоз «2-я пятилетка». Девочки подходят к новому дому и стучат в окно. Пожилая колхозница приветливо встречает гостей:

— А, это вы, доченьки! Замёрзли, наверно... Проходите, грейтесь!

...Тепло в натопленной избе. Шумит самовар, усатый кот играет клубком шерсти. Склонившись над столом, девочки читают колхозной семье газету о выборах в Верховный Совет СССР.

НИНА СЛУЧИНА.

Саратовская область,
Ворошиловский район.

От модели — к планёру, с планёра — на самолёт!

Заочный клуб юных авиамоделистов

ЗАНЯТИЕ ТРЕТЬЕ

Занятия клуба ведёт П. Л. АНОХИН, заведующий авиамодельной лабораторией Центральной станции юных техников

В наш Заочный клуб записалось 1.158 пионерских звеньев и кружков авиамоделистов. 8.215 мальчиков и девочек занимаются в них авиамоделизмом. Мы разослали им для коллективных занятий, соревнований и игр две листовки с чертежами и заданиями. Будет выслано ещё несколько листовок.

В члены клуба принимаются только пионерские звенья или кружки, состоящие не менее чем из 5 человек. Коллективные заявления, подписанные звеньевым или старостой кружка, должен заверить вожатый, учитель или руководитель кружка.

Заявления присылайте по адресу: Москва, центр, проезд Серова, 4, Центральная станция юных техников.

С 1 февраля запись в клуб будет прекращена.

МОДЕЛЬ УЧЕБНОГО ПЛАНЕРА С ПОДКОСАМИ

ПЛАНЕР — ЭТО САМОЛЕТ БЕЗ МОТОРА

Многие будущие лётчики свои первые полёты совершают на планёрах. Хотя планёр не имеет мотора и не может самостоятельно подняться в воздух, он очень похож на самолёт: у него такие же большие крылья, так же устроено хвостовое оперение. Управляют рулями на планёре тоже, как на самолёте.

Запускают планёр несколькими способами. С помощью длинного троса—леера планёр можно запустить в воздух, как змей. Можно привязанный к столбику планёр сильно толкнуть с помощью резинового троса—амортизатора; когда амортизатор натянут, планёр отцепляют от столбика, и он, как из рогатки, «выстреливается» в воздух. При помощи леера или амортизатора запускают учебные планёры. Планёры сейчас применяются и для перевозки грузов. В такие полёты планёры отправляются на буксире у самолёта. Иногда к одному самолёту прицепляют при помощи тросов несколько планёров. Когда нужно, планерист или лётчик с самолёта отцепляет трос, и планёр продолжает свой полёт самостоятельно.

МОДЕЛЬ УЧЕБНОГО ПЛАНЕРА

Сделаем бумажную модель современного учебного планёра. Эта модель хорошо летает. В 1935 году на состязаниях в Москве такая модель пролетела 97 метров, что было тогда всесоюзным рекордом дальности полёта бумажных моделей. Как и настоящий планёр, наша модель имеет узкое длинное крыло. (Запомните, что в авиационной технике длина крыла называется размахом его.) Кроме обычного крепления, крыло поддерживается дополнительными стойками — подкосами.

Вырежем из плотной бумаги отдельные части модели: крыло, фюзеляж с хвостовым оперением, подкосы, груз и две шпильки (клиньшки) для скрепления частей.

Вырежем полоску несмятой плотной бумаги по размеру крыла. Если бумага у вас очень плотная (например, чертёжная), то вырежьте полосу длиной в 35 и шириной в 7,5 сантиметра; если же бумага менее плотная (например, толстая, но мягкая, обложечная), то нужна полоса размером 28 x 6 сантиметров.

Разлинуем полоску на 42 одинаковых квадрата: 14 — по длине и 3 — по ширине (рис. 1). Каждая сторона квадрата в первом случае (если полоса длиной в 35 сантиметров) будет равна 2,5 сантиметра, а во втором — 2 сантиметрам. По квадратам начертим крыло и вырежем его ножницами.

Для фюзеляжа и подкосов листы такой же плотной бумаги согнём пополам, чтобы они получились двойные. Одну сторону сложенного листа разлинуем на квадраты точно такой же, как и в учебной модели, которую мы делали на первом занятии.

Выверим готовую модель: устраним возможные изгибы и перекосы, придадим крылу небольшой «угол V» (слегка приподнимем вверх оба конца крыла), проверим, ровно ли стоят рули.

При запуске модель следует держать снизу за фюзеляж, под крылом.

Рис. 3.

Рис. 4.

СБОРКА МОДЕЛИ

Теперь начнём собирать модель. Внутрь носовой части фюзеляжа уложим груз (сложенные полоски), а под неё поставим подкосы (рис. 3). Уложенные части проколем насквозь в двух местах острым концом пожниц, в проколы вставим шпильки, плотно затянем их, а концы загнём кверху и срежем (рис. 4). Уложенный груз аккуратно подрежем по форме фюзеляжа.

В средней части крыла сделаем (в местах, указанных на чертеже) шесть прорезов такого размера, чтобы в них можно было продеть концы стоек фюзеляжа и подкосов. Затем наденем крыло на четыре средних стойки фюзеляжа: каждую стойку берут двумя пальцами и вводят конец в соответствующий прорез. Взявшись за продетую часть стойки, осторожно втягивают стойку до места. После четырёх средних втягивают и боковые стойки (подкосы).

Отогнём стабилизатор по линии, указанной на чертеже. Хвостовое оперение у модели планёра точно такое же, как и в учебной модели, которую мы делали на первом занятии.

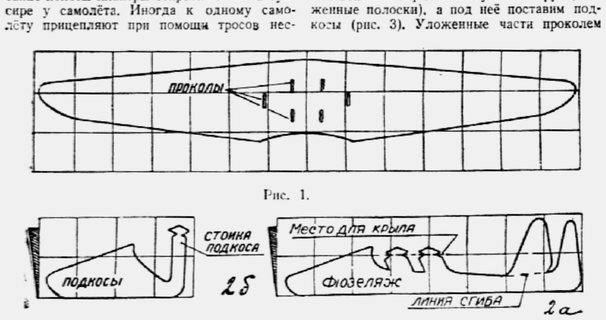

Рис. 1.

Рис. 2.

Задание № 4

Каждый член клуба должен сделать по одной модели учебного планёра. После этого надо провести состязание на дальность полёта модели: в тихую погоду на открытом воздухе, а в плохую погоду — в помещении (в школьном зале, коридоре). На земле или на полу обозначают линию старта. Каждый член клуба по очереди выходит на старт и запускает свою модель. Дальность полёта измеряется в метрах только по прямой линии: от места старта до места посадки. Каждый может пускать модель три раза, и ему засчитывается лучший результат из трёх полётов. Для измерений возьмите шпагат или толстую нитку и через каждый метр завяжите на ней узелки. Выполнившим задание будет считаться каждый, чья модель пролетит не меньше 12 метров.

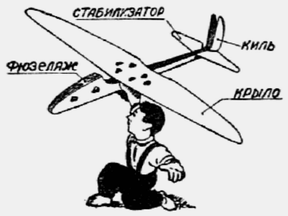

Сообщите нам, где вы проводили состязания, сколько участвовало в них членов клуба, кто выполнил задание и кто вышел победителем — чья модель полетела дальше всех и на какое именно расстояние. Если в соседней пионерской дружине есть члены Заочного клуба юных авиамоделистов, познакомьтесь с ними и устройте совместные состязания моделей.

В кружке девочек-авиамоделистов

В воскресенье все наши девочки собрались на занятия кружка авиамоделистов.

Каждая сделала по одной учебной летающей модели. После проверки центровки мы стали по очереди испытывать модели. У всех они летали хорошо, только у Ляли дело не ладилось. Её модель кувыркалась и падала на землю. Мы решили, что у её модели слишком мал груз. И верно: как только этот недостаток был исправлен, Состязания мы провели во дворе. Вера Бережная первая запустила свою модель вверх, чтобы она сделала мёртвую петлю. Модель взвилась в воздух, перевернулась и, описав петлю, плавно опустилась на землю.

Довольные, возвращались мы домой, чувствуя себя лётчицами, которые совершили свой первый полёт.

Организатор кружка Нина ГАЛАП.

СТОЛИЦА [illegible] — МОСКВА

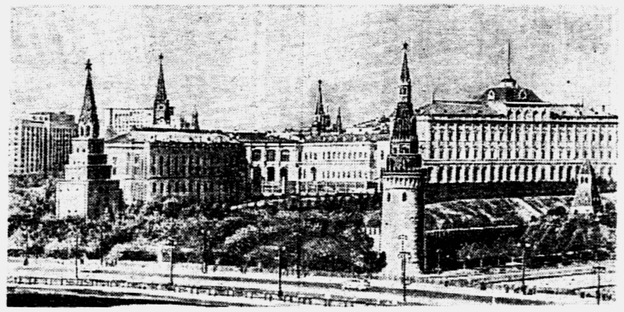

Когда люди думают о Москве, она прежде всего думают о сердце советской столицы — Кремле. Здесь, в Кремле, живёт и работает Сталин. Здесь находится правительство Советского Союза. На снимке вы видите кремлёвские башни с рубиновыми звёздами, которые по ночам ярко горят над Москвой. Справа — Большой Кремлёвский дворец. Здесь происходят заседания Верховного Совета СССР.

Народная учительница

Заслуженная учительница школы РСФСР О. Ф. ЛЕОНОВА зарегистрирована кандидатом в депутаты Верховного Совета СССР по Свердловскому избирательному округу г. Москвы

Это было много-много лет назад.

...Маленькая, очень бедно одетая девочка с самодельной сумкой в руках. Зовут её Олей. Каждый день Оля совершает большой путь с Бутырской улицы на Пятницкую и обратно. И в осенний дождь, когда сквозь дырявые ботинки проникает слякоть, и в трескучий мороз Оля идёт в школу пешком: у неё нет пятачка на трамвай.

Во время своего длинного путешествия по московским улицам Оля любила помечтать. Это не были мечты о славе, о богатстве. Стать учительницей, учить в будущем таких, как она, детей из народа — вот о чём мечтала девочка.

Однажды она неосторожно сказала о своей мечте начальнице училища.

— Ты лучше поступи в мелочную лавку, — язвительно посоветовала ей начальница.

Оля была дочерью маляра и швейки. В гимназию таких не принимали — не приняли и Олю. И всё-таки она не послушалась «дружеского совета» своей бывшей начальницы. Она продолжала заниматься самообразованием. Днём четырнадцатилетняя девочка давала уроки, чтобы заработать себе на книги и тетради, а потом до глубокой ночи училась, готовясь к экзаменам на звание учительницы.

Прошло много лет. В Кремлёвском дворце собрался Чрезвычайный VIII С'езд Советов. Делегаты испытывали необычайное волнение: сейчас они увидят дорогого вождя и учителя.

И вот настал долгожданный момент. На трибуне появился товарищ Сталин. Все встали, и навстречу ему понеслись ликующие возгласы: «Ура товарищу Сталину!», «Да здравствует родной Сталин!».

Иосиф Виссарионович долго не мог начать свой доклад. Он показал на часы, как бы говоря: время начать работу.

Среди делегатов с'езда находилась одна из лучших учительниц — Ольга Фёдоровна Леонова. Она была не только делегатом, но и членом Редакционной Комиссии, где лучшие люди нашей страны вместе с великим Сталиным работали над проектом окончательного текста Сталинской Конституции.

А ещё через год народную учительницу Ольгу Фёдоровну Леонову москвичи избрали депутатом в Верховный Совет СССР.

С тех пор прошло восемь лет, и все эти годы депутат Леонова служила своему народу верой и правдой. Ольге Фёдоровне часто приходится решать вопросы большой государственной важности. Трудно в маленькой статье рассказать о всех её делах. Но как бы ни сложны были эти дела, как бы много внимания и энергии ни отнимали они, Ольга Фёдоровна никогда не забывала о своей родной школе, о ребятах, которых она растит, учит воспитывает. Каждое утро она торопится в школу. Каждый вечер долго сидит над ученическими тетрадями, над книгами.

Тысячи людей побывали за эти годы в приёмной депутата Леоновой. Сюда приходят и за тем, чтобы выслушать хороший совет, и за тем, чтобы попросить помощи у своего депутата. И каждого посетителя Ольга Фёдоровна внимательно выслушает, каждому старается помочь, не жалея для этого ни времени, ни сил.

Просьбы бывают разные, порой самые необычные. Учительница Голубятникова никак не могла у себя на месте подобрать нужные ей очки. Она написала об этом депутату Леоновой. Скоро учительница получила из Москвы посылку с очками.

Ольге Фёдоровне стало известно, что семья фронтовика не получила во-время дров. На следующий же день этой семье выдали ордер на дрова.

Однажды к Ольге Фёдоровне пришла женщина с тринадцатилетним сыном. Большие блестящие глаза мальчика сразу обратили на себя внимание учительницы. Что-то беспокойное почуяла она в лихорадочном блеске этих глаз.

У мальчика было удивительное имя — Мятеж. Мать рассказала, что и поведение его уж очень мятежное. Он груб, недисциплинирован, несколько раз убегал «на фронт». Мятеж мечтал поступить в военное училище и уже давно бросил школу.

Ольга Фёдоровна долго беседовала с мальчиком. Да, она непременно поможет ему стать офицером, только для этого ему нужно хорошо учиться в школе. Ведь нельзя научиться даже стрелять из пушки, не зная математики. И то, что «мятежному» мальчику не могли растолковать другие, задушевно и просто об'яснила Ольга Фёдоровна. Он вернулся в школу.

Сложна, ответственна и почётна работа депутатов. Глубокой любовью и уважением окружает их страна. И верного слугу народа — Ольгу Фёдоровну Леонову, оправдавшую его доверие, москвичи сейчас вторично выдвинули кандидатом в депутаты Верховного Совета СССР.

Т. ПЕЧЕРНИКОВА.

Поговорим об отстающих

Нужно ли «прикреплять» к ним отличников учёбы?

ДОРОГАЯ РЕДАКЦИЯ!

Сегодня у нас в школе был сбор звена. Все говорили о моей неуспеваемости и осуждали меня: во второй четверти я получил несколько двоек. А разве я виноват? Когда я просил помочь мне, все отказывались. Так я и сказал на сборе.

А звеньевой Саша Матвеев со злостью ответил, что никто помогать мне не станет, потому что я лентяй.

Но какой же я лентяй? Просто в конце четверти мне удалось достать несколько интересных книжек — прямо оторваться нельзя было! Вот в эти-то дни я и получил двойки. Но я надеялся, что меня спросят ещё и я успею исправить отметки.

«Ты нам не товарищ, пока будешь лодырничать! Никто из нас не позорит чести звена, а ты позоришь! Сумел нахватать двоек, сумей сам исправить!» — вот что на прощанье сказали мне ребята.

Я шёл домой один и если б был девчонкой, то, наверно, расплакался бы.

Дорогая редакция! Ответьте мне: разве это пионеры, если они отказываются помочь товарищу? Наверно, в других отрядах помогают отстающим. Пусть напишут звеньевые и начальники штабов отрядов: прав ли Саша Матвеев? Давайте поговорим об отстающих: так ли нужно к ним относиться? Только прошу вас, дорогая редакция, не подписывайте мою фамилию.

НИКОЛАЙ П.

г. Калуга.

ОТ РЕДАКЦИИ:

В письме Николая было много ошибок. Заголовок (с поправками редакции) взят целиком из его письма.

Почему они помогали подруге

Валя Блинова только год назад перевелась в нашу школу. Когда она пришла к нам в класс, все подумали: «Хуже, чем она, учиться нельзя». Двойки сыпались в её дневник почти каждый день. Мы стали спрашивать её, почему она плохо учится. Сначала Валя всё отмалчивалась, а потом как-то заплакала и рассказала, что ещё до перевода в нашу школу она сильно запустила занятия, что сейчас она ежедневно занимается до позднего вечера, но даётся ей всё очень трудно.

Девочки решили ей помочь. Часто после занятий с ней оставалась Галя Порубиновская или Майя Волкова, чтобы об'яснить трудный урок. И их заботы не пропали даром. Валя перешла в 6-й класс. Правда, для этого она должна была заниматься ещё и всё лето.

Сейчас она тоже часто остаётся после уроков, чтобы позаниматься вместе с Галей или Майей, но зато ни одной двойки в первом полугодии у неё не было.

По-моему, в таких случаях отличница всегда должна помочь своей отстающей подруге.

Москва, 71-я женская школа, 6-й класс «В».

Аля ИОЛОВИЧ.

Рисунки А. ЗУБОВА.

Лентяя нянчить — никогда не вынянчишь!

Есть в 637-й московской школе, в 5-м классе «Б», два ученика: Ш. и К. Говорят, что они очень похожи друг на друга: дома они никогда не занимаются. Когда бы их ни спросил учитель — они ничего не знают.

Это знаменитые в 5-м классе лентяи! К. даже мечтает, чтобы его перевели обратно в 4-й класс: там ведь легче учиться, чем в пятом.

Я слышала, что в некоторых школах прикрепляют сильных учеников к слабым, тянут слабых «на буксире». Мне кажется это неправильным.

Зачем прикреплять хорошего ученика к Ш., когда он сам может заниматься не хуже других? Один раз он доказал это: получил в конце четверти двойку, но захотел — и на следующем же уроке исправил отметку.

Открывать перед ним учебник и читать ему заданный урок — значит наняться к нему в няньки. Я уверена, что никто из ребят не согласится на это. А заставить его самого каждый день готовить домашние задания — это обязанность пионеров.

Тася ШЕВЧЕНКО.

★

Обсудите, ребята, на пионерском сборе эти заметки. Напишите нам своё мнение.

★

Петя и его „шефы"

ФЕЛЬЕТОН

— Над Петей Широковым, — сказал начальник штаба, — надо взять шефство. Коля Иванов и Яша Караулов! Вы должны помочь ему по математике и русскому языку.

— Эх! — завистливо вздохнуло несколько человек. — Везёт же Петьке! Опять прикрепился! И как это ему удаётся быть всегда отстающим?!

А сам Широков ходил именинником.

— Адрес мой помните? — заботливо спрашивал он шефов. — Во дворе направо, второе парадное.

С тех пор, просыпаясь, Петя, лёжа в постели, раздумывал вслух:

— Куда пойти — на лыжную станцию или на каток?

— Как же так, Петенька? — пугалась бабушка. — А уроки-то?

— Всё в порядке, — весело отвечал Петя. — Я, бабуся, теперь прикреплён к отличникам.

Встречая «шефов», Петя бодро спрашивал:

— Ну, как задачки? Получились? Листочки с решением отдайте бабушке. Об'ясните ей, что к чему, а мне на каток надо... И по русскому упражнение тоже оставьте... Только чтобы там ошибки две или три было, а то не поверят... А что, ребята, может, мне вам свои тетрадки вообще сдать? Сами будете туда уроки вписывать, а то двойная работёнка получается.

В отряде удивлялись:

— Что с Широковым? Вполне нормальный парень, а занимается всё-таки попрежнему плохо? — и прикрепили к Пете, на зависть всем школьным лентяям, ещё двух отличников — Лёву (по географии) и Юру (по истории).

И стала с тех пор петина квартира походить на школу: в одном месте Яша решает для Пети задачи, в другом Коля пишет сочинение по литературе, в третьем — Лёва чертит для Пети контурную карту, а в кухне Юра рассказывает петиной бабушке (сам Петя катается в это время на коньках) про Ивана Грозного...

Кончилось первое полугодие. Петина бабушка к этому времени изучила русскую историю до Петра Великого, а по географии добралась до Каспийского моря.

А Петя? У него всё ещё двойки. Что решил отряд сделать с Петей в третьей четверти, мы не знаем. Может быть, договорились прикрепить к нему ещё четырёх отличников. А только сам Петя ни о чём не беспокоится. Он уверен, что о нём позаботятся, он «отстающий»!

Борис ПРИВАЛОВ.

Сессия Генеральной Ассамблеи Организации Об'единённых Наций

Полгода назад в американском городе Сан-Франциско закончилась международная конференция свободолюбивых стран. На ней была создана Организация Об'единённых Наций, которая должна стоять на страже мира и безопасности, предупреждать возникновение новой войны. На конференции был выработан устав этой организации, который впоследствии был подписан 51 государством.

На днях в Лондоне начались заседания главного органа этой организации — Генеральной Ассамблеи. Таким образом, созданная в Сан-Франциско международная организация приступила к работе. В этих заседаниях участвуют представители всех государств, которые являются членами Об'единённых Наций, в том числе делегация Советского Союза и делегации Украинской ССР и Белорусской ССР.

РЕБУС

Разгадав ребус, прочтёте поговорку Суворова.

Прислал Б. ДЕРЕГЛАЗОВ.
г. Ливны, Орловская обл.

Мальчики из Софии

Это было в день выборов в Народное собрание Болгарии.

Он бежал вприпрыжку по залитым осенним солнцем улицам. И ящик за спиной не оттягивал его плечи, как обычно. Да и всё было необычным сегодня: от красных черепиц крыш до блестящих тротуаров город купался в радости. И в волнах этой радости нырял черноглазый Трайчо.

Мальчик из Софии, маленький чистильщик сапог, очень торопился. На одном из перекрёстков он встретился с Георгием. Тот тоже бежал со своим ящиком и весело насвистывал.

Девушка-регулировщица взмахнула перед ними флажком и улыбнулась. Сегодня было 18 ноября, и она знала, что без мальчиков ничего не обходится. Они спешили на избирательный участок. У красиво украшенного здания мальчики остановились и опустили свои ящики. Сколько здесь было людей!.. Все празднично одетые, с каким-то особенным, светлым выражением на смуглых красивых лицах. Кругом слышались песни, музыка, крики: «Да здравствует Отечественный фронт!»

Те, кто уже проголосовал за светлое будущее Болгарии, за свой народный парламент, столпились на расцвеченных лозунгами и портретами улицах и пламенными национальными танцами выражали свою радость.

Трайчо от избытка впечатлений подпрыгивал на месте, его подвижные ноздри работали, как маленькие меха, стремясь впитать в себя насыщенный ликованием воздух.

— Эй, мальчик! — услышал он вдруг около себя. Высокий мужчина, с тем же особым блеском в глазах, который был на всех окружающих Трайчо лицах, поставил ногу на его ящик.

Трайчо встрепенулся и привычно схватился за щётку. Потом приостановился и внимательно посмотрел на клиента, но сейчас же снова улыбнулся и задорно спросил:

— За Отечественный фронт, да?!

Высокий засмеялся и, нагнувшись к Трайчо, ласково ущипнул его за щеку.

Ух, как работал в этот день маленький чистильщик! Щётки, как птицы, мелькали в его руках. И запылённые ботинки через пару минут приобретали блеск спокойной воды бассейна, в котором отражались и небо, и солнце, и чуть ли не сам воздух.

— Держи! — крикнул довольный клиент, и на ящик Трайчо упала блестящая монета.

— Нет! Нет! — горячо запротестовал мальчик. — Сегодня так!

Высокий мужчина удивлённо посмотрел на возвращённую монету, а потом на Трайчо. Но тот уже снова подпрыгивал и звонко кричал:

— За родину! За свободу!

Много было работы сегодня у мальчиков, и никогда не были так пусты их карманы и наполнены сердца. Но от голода они не страдали: проходившие с лотками женщины дарили им то яблоко, то пирожок, Трайчо и Георгий никогда так не лакомились, как в этот день.

— Эй, мальчик! — в который уже раз услышал Трайчо. — И запылённый жёлтый ботинок опустился на его почерневший от ваксы ящичек. Резкий, недовольный голос неприятно ударил Трайчо. Он взглянул на окликнувшего его человека и увидел обозлённое лицо и мутные глаза, почти скрытые под низко нависшими лохматыми бровями. Трайчо сразу же почувствовал в нём чужого, из лагеря тех, которые хотят потушить этот необыкновенный праздник.

— За Отечественный фронт! — словно поддразнивая, крикнул ему маленький чистильщик.

— Молчи, щенок, — хрипло прошипел человек и от злости чуть не раздавил ящик Трайчо. — Молчи и знай своё дело! Ну?! — Он угрожающе поднес ботинок к самому носу Трайчо.

Мальчик спокойно посмотрел на недовольного, обозлённого человека, потом встал и заложил руки за спину. Поза его была так красноречива, что сердитый человек отбросил ногой ящик и в бешенстве оглянулся. Взгляд его упал на Георгия. Тот, весело посвистывая, наблюдал за этой сценой.

Поймав взгляд взбешенного незнакомца, Георгий блеснул зубами и с преувеличенным усердием замахал щёткой. Трайчо показал ему кулак, но через минуту удивлённо разинул рот: Георгий старательно накладывал чёрную ваксу на щеголеватый жёлтый ботинок клиента. Грязной щёткой он, как бы невзначай, проехал по серым, тщательно выутюженным брюкам и, словно смахивая пылинку с пиджака, оставил на нём с полкоробки ваксы.

Сердитый ничего не замечал: он внимательно разглядывал бурлящий поток нарядной толпы, и лицо его неприятно кривилось. Пошарив в кармане, он достал монету, бросил её Георгию и рассеянно посмотрел вниз. То, что он увидел, повергло его в столбняк.

Когда он опомнился, Георгий уже удирал, за ним вприпрыжку бежал Трайчо. Отбежав на безопасное расстояние, они остановились и, показывая незнакомцу кулаки, стали кричать:

— Долой врагов народа! Да здравствует Отечественный фронт!

* * *

Так приняли участие в голосовании за своё счастливое, безоблачное будущее мальчики из Софии — Трайчо и Георгий.

М. ГОРОХОВА.

ОБО ВСЕМ

БЕЛАЯ ШУБА

Поэты старых времён в своих стихах любили называть снежный покров «мёртвой пеленой» или покрывшим землю «белым саваном». Так ли это?

Попробуйте покопаться в снегу и вы убедитесь, что под этой «мёртвой пеленой» ни на минуту не прекращается жизнь. Кроты, землеройки, полёвки пронизывают нижний слой снега сетью бесчисленных ходов. Здесь они находят себе корм — кто ростки и листья растений, кто зарывшихся в мох насекомых, червей, пауков. Здесь же, под снегом, они устраивают себе зимние гнёзда. Снег — плохой проводник тепла, и зверёк, выкопавший в снежной толще круглую пещерку, надежно защищён от холода. В январе и феврале, когда за Полярным кругом стоят жестокие морозы, бушует пурга, когда большие, сильные животные — северные олени — сбиваются ночью в плотные кучи, чтоб не замёрзнуть, в подснежных гнёздах у леммингов родятся детёныши. Маленькие, голые, под белой снежной шубой они не чувствуют стужи.

Недаром глухари и тетерева на ночь зарываются в снег, а белые куропатки и песцы в большие морозы целыми днями отсиживаются в снежных норах. Иначе зимой им не выжить.

Ещё более важную роль играет снежный покров в жизни растений. Растение, укрытое снегом, не знает скачков температуры, которые могли бы оказаться для него роковыми. Под снежной толщей даже в двадцатиградусные морозы температура почвы не опускается ниже, чем минус 2°.

—o—

ЗАДАЧА № 3

С. ЛОЙД

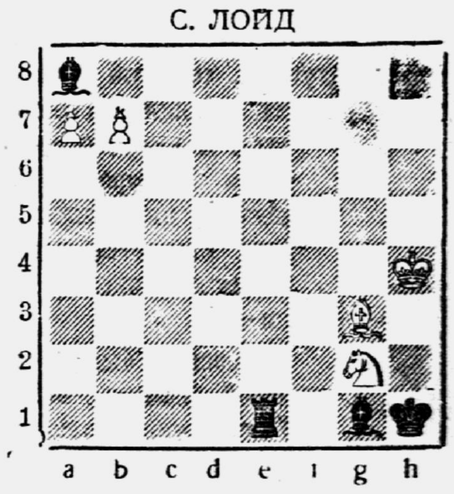

Белые начинают и дают мат в три хода.

Василий ПОПОВ

Рисунки Л. СМЕХОВА.

ГЛАВА ТРЕТЬЯ

События минувшей ночи

Подполковник расположился в той комнате, где висела картина, изображавшая зловещего рыцаря.

Под картиной, в нише, стояли удобный диван, кожаные кресла, письменный стол. В высоких книжных шкафах теснились книги в красивых переплётах. Здесь, повидимому, была библиотека замка.

На следующее утро, когда подполковник беседовал с Серовым, в дверь библиотеки постучали.

— Войдите! — крикнул подполковник.

В комнату вошёл и остановился в дверях повар Дмитрий Иванович. Лейтенант Серов невольно улыбнулся: маленький толстенький повар походил на бочёнок, перепоясанный обручем.

— Разрешите обратиться, товарищ подполковник... — начал Дмитрий Иванович.

— Обращайтесь, — ответил подполковник.

Чётко отбивая шаг, повар подошёл к столу.

— Случилось одно происшествие, товарищ подполковник. Можно сказать, драматическое происшествие, как в театре...

— Ну, докладывайте, да покороче...

— Так что сегодня, в два часа ночи, неизвестное привидение приходило в нашу продуктовую кладовую.

Лицо лейтенанта выразило живейший интерес. Но подполковник иронически улыбнулся:

— А кто видел это привидение?

— Мой помощник, ефрейтор Искандеров. Он ночевал в складе на мешках с крупой. И вдруг ночью дверь открывается и входит какой-то неизвестный. А из окна луна, как прожектор, светит. Ну, а Искандеров — парень малограмотный, никогда романов о привидениях не читал. Он вместо, как бы сказать, заклинания швырнул в привидение банкой мясных консервов.

— И попал? — заинтересовался лейтенант.

— Полагаю, что попал, потому что привидение, как он говорит, охнуло и бросилось бежать, а впопыхах уронило вот эти коробочки.

Повар положил на стол две небольшие картонные коробки. Подполковник открыл одну из них. В ней лежал, аккуратно завёрнутый в вату, пузырёк коричневого стекла с притёртой пробкой. В пузырьке оказался белый порошок с лёгким запахом горького миндаля.

— Какой-то препарат цианка... — Лицо подполковника сразу стало серьёзным. — К кладовой поставить круглосуточный пост сейчас же, — распорядился он, обращаясь к лейтенанту. — А вы, товарищ старший сержант, скажите ефрейтору Искандерову, что я об'являю ему благодарность за бдительность. Привидение хотело подсыпать яду в наши продукты. Смотрите зорко за своими котлами, не бросайте их ни на минуту. Идите!

Повар повернулся налево кругом и пошёл к двери, ворча, что здесь, в проклятой Германии, и привидения-то необыкновенные: носят яд, вместо того, чтобы стонать и скрежетать зубами.

Подполковник задумчиво закурил трубку.

— Я не успел доложить вам, товарищ подполковник, что случилось ещё одно происшествие, — тихо сказал лейтенант. — По вашему приказанию мы сложили боеприпасы к «катюшам» в большой подвал под часовней. В нём только один выход, но сзади имеется маленький глухой склеп. Он соединён с подвалом дверью. Так вот сержант Никифоров уверяет, что, когда он был в подвале, эта дверь внезапно открылась, и вошёл неизвестный. Увидев Никифорова, он тут же повернулся назад и закрыл за собой дверь. Сейчас эту дверь замотали проволокой, а ночевать в складе я приказал Ничипуренко... Кстати, с ним хочет итти в подвал и Коля.

— Ну, что ж, хорошо, — хмуро ответил подполковник. — Да... Приходилось мне воевать с японцами, с финнами, с немцами, но с привидениями, прямо скажем, никогда ещё не воевал. Идите, товарищ лейтенант, и дайте распоряжение усилить бдительность...

Лейтенант вышел. Подполковник долго в раздумье ходил по библиотеке. Полчаса назад ему сообщили по телефону, что в городе неизвестные обстреляли красноармейский патруль, а в подшипники паровой машины на городской электростанции кто-то засунул гвоздь... Теперь ещё эти «привидения»! Есть над чем призадуматься.

Подполковник отправил несколько радиограмм, велел принести горячей воды и сел бриться перед маленьким складным зеркальцем. Острая бритва с лёгким треском скользила по загорелой коже. Из-за плеча подполковника в зеркале отражалось зловещее лицо Железного рыцаря с картины. И вдруг подполковник заметил, как глаза рыцаря ушли куда-то вниз и их заменили другие — живые, серые, острые...

Подполковник резко обернулся, и ему показалось, что рыцарь моргнул. Он подошёл к картине, но увидел только нарисованные глаза рыцаря. И они были карие, а не серые.

(Продолжение следует)

Продолжение. См. «Пионерскую правду» №№ 3 и 4.

Ответственный редактор В. Г. ГУБАРЕВ.

АДРЕС РЕДАКЦИИ: Москва, 40, ул. «Правды», 24. ТЕЛЕФОНЫ: для справок — Д 3-33-20, секретариат — Д 3-30-00, отдел пионеров — Д 3-33-27, отдел школ и науки — Д 3-32-59, отдел физкультуры и спорта — Д 3-32-59, отдел литературы и искусства — Д 3-33-26, отдел иллюстрации — Д 3-39-94, отдел писем — Д 3-33-29, отдел массовой работы — Д 3-37-51.

8 — 00987. Типография газеты «Правда» имени Сталина. Изд. № 51.